

新年あけまして  
おめでとうございます  
令和2年 元旦

## もくじ

- 2 年頭あいさつ
- 4 民生委員・児童委員及び主任児童委員の改選
- 5 プレミアム付商品券の申請はお急ぎください
- 6 そうべつ保育所卒園記念寄贈品  
気象台からのお知らせ
- 7 地域おこし協力隊NOW！  
オーロラだより
- 8 ジオパーク通信
- 9 まちのほっとニュース
- 12 お知らせINFORMATION
- 18 生涯学習情報・山美湖
- 20 やまびこ図書室
- 22 駐在所だより
- 23 こちら消防です
- 24 すまいる



たなべ としや  
壮警町長 田鍋 敏也



令和2年  
元旦

令和2年の新春を健やかに迎えられましたことをお慶び申し上げます。

昨年を振り返りますと、天皇陛下が御即位され、令和という新しい時代が幕開けしました。こうした中、私は町民の皆様の温かい支援をいただき、令和元年5月1日より、町長の任に就かせていただきました。皆様の生命や財産を守り、町の将来を担う責任の重さに、身の引き締まる思いで黒崎嘉方副町長、谷坂常年教育長、そして志し高い職員の皆さんとともに町政運営にあたらせていただいているところでございます。

本町の基幹産業の一つである農業は、春先の雨不足、低温等で作物への影響が心配されましたが、おおむね天候や日照に恵まれ、作柄は平年作で推移したものが多く、一昨年は開催できなかった「そうべつりんごまつり」も晴天のもとで催行でき安堵しているところです。

観光業につきましては、町内の大手観光ホテルチェーンが、洞爺湖を一望する準高級路線の施設（ホテル）を整備し、昨年8月にオープンするという明るい話題もあり、新たな誘客の旗頭として期待されるところです。

本州では、自然災害が頻発しました。被災された皆様には、心よりお見舞いを申し上げますとともに、復旧と復興により一日も早く、日常生活に戻るよう願っております。

自然災害に強い地域づくりは大変重要であり、厳しい財政状況ではございますが、産業の振興、担い手不足の解消、子育て支援などとともに、安全で安心して暮らせるまちづくりを重点事項として施策の柱にすえて取り組む考えです。

就任後、1,000人以上の方と新たな出会いがあり、関係機関や先輩町村長さんとの対話の中から、壮警町には、温暖な気候や景観、温泉といった他の地域にはない資源がたくさんあるということに改めて気付かされました。

町内の企業や農家の皆さんが、これらの資源や環境を経営に生かし、年間200万人（うち宿泊は30万人）が来遊する町、多様な農産物を生産する町として歴史が刻まれてきたところであり、資源をより生かすことにより、さらなる飛躍の可能性があると考えます。

140年余の歴史を築いてきた先人・先輩の皆様のご労苦に思いをはせ、次世代へバトンをつなぐため、町民の皆様、職員の皆さんとともに知恵を絞り、明るく元気なまち、壮警町を創っていく所存ですので、温かいご支援とご協力をお願いいたします。

令和2年が町民の皆様にとって、健康で希望と幸せに満ちた一年であることをご祈念申し上げます、新年のご挨拶といたします。



## 年頭にあたり

令和2年の新春を町民の皆様には健やかに迎えのことに、心からお慶び申し上げますとともに、日ごろより、議会活動に対しご理解とご協力を賜り、厚くお礼申し上げます。

昨年の本町は、大規模な自然災害もなく比較的穏やかな年であり、一昨年は中止となった「そうべつりんごまつり」も盛会に開催されました。本年も大きな災害がなく、町民の皆様が健やかに過ごされますことを祈念いたすところでございます。

一方で、全国各地で度重なる台風の襲来等により、かつてない規模で甚大なる被害が発生し、多くの人命が失われ、また、被災された方も多数に上りました。復興に向け日々様々な取組が進められておりますが、復興には長い時間が必要と思われまます。

改めて被災されました皆様には心よりお見舞い申し上げますとともに一日も早い復興を願っております。

さて、本町議会は、昨年4月の選挙を受けて、5月から新たな体制による4年間のスタートいたしました。

本町を取り巻く環境は、少子高齢化、財政状況の悪化など、前途多難ではありますが、多くの議論を重ね、知恵を絞りながら皆様の生活が少しでも明るく、爽やかなものになるよう努力をしておりますので、叱咤激励いただければ幸いです。

町民の皆様にとりまして、本年が幸多く実り豊かな年となりますよう心から祈念申し上げますとともに、今後もより一層のご支援、ご協力を賜りますようお願い申し上げます新年の挨拶とさせていただきます。

令和2年 元旦  
壮警町議会議長 長内 伸一



## 年頭にあたって

町民の皆様には令和2年の新春を健やかに迎えられましたことをお慶び申し上げます。年頭にあたり謹んでご挨拶申し上げます。

昨年は、全国で大規模な自然災害が頻発し、特に、10月に発生した台風19号は多くの方が被災されました。一日も早い復興をお祈り申し上げます。

一方、明るいニュースも多くありました。スポーツの分野では、ラグビーワールドカップ2019日本大会において、日本代表が史上初の8強入りを遂げ、日本中に大きな感動と希望をもたらしました。その時に掲げたスローガンが「ワンチーム」で、昨年の流行語年間大賞を授賞しました。私はこの大会を通じて、スポーツや教育における大切なものを再認識することができたように思います。目標に向かって日々努力し、しっかりと必要な準備をすること、一人ひとりが各々の役割を果たすこと、一人では小さな力であっても、チームが一つになって力を合わせると大きな力を発揮するなど、目の当たりにしたように思います。さらに、結果よりも大切なことは、自分のチームの仲間をリスペクトするとともに、相手チームのメンバーもリスペクトすることが大切であると思っております。子どもたちには、高い目標

に向かって努力し、協力して取り組むことの大切さ、そしてこの意義はスポーツに限らず、社会に出てからも様々な面で共通するものがあることを理解してほしいと思います。皆様と力を合わせて、夢や希望にチャレンジして、笑顔あふれる元気なまち、そうべつワンチームを創ることができるよう努めたいと思います。

本年は、東京2020オリンピック・パラリンピックの年です。急遽マラソンと競歩が札幌開催となりましたが、ラグビーワールドカップ以上に大会を盛り上げ、皆様の心に残る大会となるよう祈念しています。また、壮警町の子どもたちがより安心して様々な学習活動やスポーツ、社会教育活動に取り組むことができるように、さらに、壮警町の皆様が暮らしに生きがいを感じ、豊かな生活を送ることができるように、教育委員の皆様や事務局員、町部局や各種団体の皆様とも連携し、協働して、生涯学習事業を推進してまいります。

新年が皆様にとって、健康で幸せに満ちた年であることをご祈念申し上げ、ご挨拶といたします。

令和2年 元旦  
壮警町教育委員会教育長 谷坂 常年

# 民生委員・児童委員は地域の身近な相談相手です

民生委員・児童委員は、地域の皆さんが安心して暮らせるよう、国から委嘱されて活動している一番身近な相談員です。

それぞれ担当する地区で、あらゆる方の福祉に関する相談を受け、サポートします。福祉サービスに関する情報を提供したり、町や社会福祉協議会などの関係機関と連携して、問題解決のお手伝いをします。

この度、各地区の民生委員・児童委員及び主任児童委員が12月1日付けで一斉改選されましたので、ご紹介します。

## ■地区担当委員

《敬称略》



**松浦 恵美子**  
(再任)  
○地区：  
橋口1・宮前・  
滝見



**毛利 美枝子**  
(再任)  
○地区：  
壮瞥温泉・  
洞爺湖温泉・  
昭和新山



**南 和孝**  
(再任)  
○地区：  
幸内・幡溪・  
弁景



**千田 愛子**  
(再任)  
○地区：  
南久保内



**畠山 恵美子**  
(再任)  
○地区：  
星野・不動



**渡邊 純子**  
(再任)  
○地区：  
仲洞爺・  
東湖畔・  
滝之上



**土井 真理子**  
(新任)  
○地区：  
橋口2・緑・  
しらかば



**木村 利恵子**  
(新任)  
○地区：  
建部・  
建部団地・  
建部公住



**西山 泉美**  
(新任)  
○地区：  
久保内・  
上久保内



**松原 宣彦**  
(新任)  
○地区：  
ほくと・  
滝之町3・  
滝之町4・立香

## ■主任児童委員



**成澤 敏勇**  
(再任)



**金子 祐一**  
(新任)

## 退任された皆様、ありがとうございました 《敬称略》



**高橋 克夫**  
(退任)  
6期18年  
【地区担当委員】



**室 鈴子**  
(退任)  
5期15年  
【地区担当委員】



**秋山 忠行**  
(退任)  
3期9年  
【地区担当委員】



**横山 実**  
(退任)  
1期3年  
【地区担当委員】



**高野 律雄**  
(退任)  
5期15年  
【主任児童委員】

皆様には感謝状が贈られています。  
・厚生労働大臣感謝状：在職6年以上  
・北海道知事感謝状：在職3年以上  
・北海道民生委員児童委員連盟  
会長感謝状：在職3年以上

【お問い合わせ先】 壮瞥町役場住民福祉課社会福祉係 (☎0142-66-2340)

# プレミアム付商品券 申請されていない方は、 お急ぎください！！

消費税率の引き上げが家計に与える影響を緩和するとともに、地域の消費を下支えするために、**住民税が課税されていない方（申請必要）**や**子育て世帯向け（申請不要）**に壮瞥町プレミアム付商品券を販売しています。

## ■プレミアム付商品券を購入するにあたって

- ・商品券を購入するためには、購入引換券が必要です。
- ・住民税が課税されていない方が、購入引換券の交付を受けるためには、申請が必要です。
- ・商品券の使い残しがないよう、計画的に購入してください。

## ■プレミアム付商品券を使用するにあたって

- ・商品券は、おつりをお支払いすることはできません。
- ・商品券は、現金とのお引き換えはできません。
- ・使用可能期限を過ぎると、商品券は無効となります。

### 販売単位

1セット5,000円分（500円券×10枚）を4,000円で販売  
《おひとりにつき、5セットまで購入でき、最大5千円お得です。》

### 申請期限

2020（令和2）年2月19日（水）〔必着〕  
※購入引換券の交付には一定の期間を要しますので、早めの申請をお願いします。

### 販売期限

2020（令和2）年2月28日（金）  
【販売場所】 伊達信用金庫壮瞥支店

### 使用可能期限

2020（令和2）年2月29日（土）

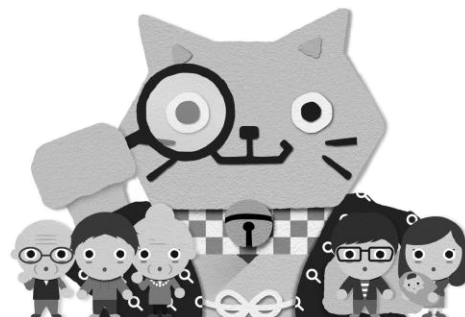

※取扱店舗は、町広報（12月号）や町ホームページにより、ご確認ください。

※ご不明な点がございましたら、役場住民福祉課社会福祉係にお問い合わせください。

【申請書提出先】 壮瞥町役場住民福祉課窓口

【お問い合わせ先】 壮瞥町役場住民福祉課社会福祉係（☎0142-66-2340）



# 卒園記念寄贈品

## 寄贈品 \* 巧技台・跳箱台 \*

これまでご協力くださった保護者の皆様、ご寄贈誠にありがとうございました。

### そうべつ保育所 (平成22年度から平成30年度)

22年度	卒園児	15名	23年度	卒園児	15名	24年度	卒園児	21名	
25年度	卒園児	22名	26年度	卒園児	19名	27年度	卒園児	14名	
28年度	卒園児	13名	29年度	卒園児	15名	30年度	卒園児	11名	
								以上	145名

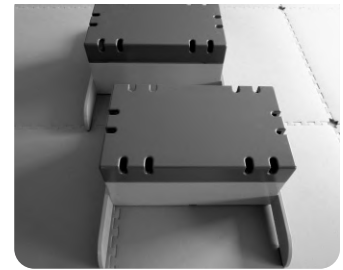

子どもたちが健やかに成長することを願い、大事に使わせていただきます。

## 気象台からの防災メモ

## 暴風雪への備え

「暴風雪」とは、雪を伴って強い風が吹くことを指し、発達した低気圧が北海道付近を通過するときや冬型の気圧配置で季節風が強まるときなどに発生することが多くなります。

暴風雪による災害では、猛吹雪による視界不良や吹き溜まりでの車の立ち往生、車内での一酸化炭素中毒、低体温症、飛散物等によるけが、停電などのおそれがあります。

北海道では、暴風雪による災害が繰り返し起きており、時には人命を奪うほどの災害となることがあります。2013年(平成25年)3月の暴風雪では、網走・根室地方で猛吹雪となり、9名の犠牲者が出るほどの大きな災害となりました。

胆振・日高地方では、平均風速が概ね18または20m/sを超えて雪を伴う場合(市町により基準は異なります)、「暴風雪警報」を発表して警戒を呼びかけます。最新の気象情報や雪の状況を、テレビ・ラジオやインターネットなどにより確認し、暴風雪が予想されているときは、外出は控えましょう。



### 日常から暴風雪に備える

#### ★ 家の中で安全に過ごすために

- 気象情報に注意して、暴風雪が予想されているときは外出を避けましょう。
- 停電に備えて、懐中電灯、携帯ラジオ、防寒具、ポータブルストーブや灯油、非常食、飲料水などを準備しておきましょう。
- FF式暖房機等を使用している場合は、給排気口付近が雪でふさがれないよう注意しましょう。

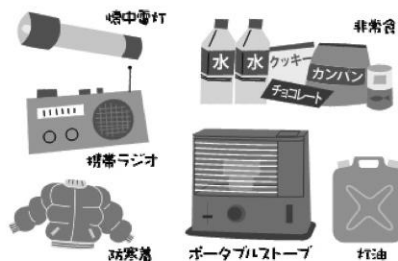

#### ★ 止むを得ず車で外出するときは

- 天気の急変などにより車が立ち往生することを想定して、防寒着、長靴、手袋、スコップ、けん引ロープなどを車に用意するとともに、十分に燃料があることを確認しましょう。



【お問い合わせ先】 室蘭地方気象台 (☎0143-22-4249)



## 地域おこし協力隊NOW!

こちらは地域おこし協力隊が「今」どんなことを感じ、どんなことに取り組んでいるのか?をお伝えするコーナーです。  
「長友加也 (ながともかや)」が作っています。

### 「新年明けましておめでとうございます」

北海道に移住して3度目の冬を過ごしています。今回の冬は暖冬と言いますが、私の思っていた北海道の冬とは違い「暖かすぎないか?」と思うほどの冬の始まりです。この町で生まれ育った皆さんはどのような印象をお持ちでしょうか?私は「なぜこの場所を選んで移り住んだのか?」と未だに聞かれますが、その度に理由の一つとして「壮瞥町の豊かな自然」と「北海道の四季の美しさ」に魅了され移住してきましたと答えるのですが、地球温暖化により私の思っていたこの自然も、もしかしたら今後変わってしまうのではないかと少し不安に思います。

先日、支笏洞爺国立公園70周年と洞爺湖有珠山ジオパーク認定10周年を記念したワークショップが開催されました。地域の宝を発掘し活用しようというテーマが掲げられ地域住民50名ほどの参加者が集まり、多岐にわたり活躍する講師3名のお話を聞き、その後参加者での話し合いも行われました。その中で印象に残ったのが、現在この地域に来る目的が「どこか目的があって洞爺湖が休憩場所として選ばれる」とか、「温泉旅行」などで短期滞在型が多く「長期滞在をして火山を歩きに行こう」というようなニーズに対応しきれていないこと。それと、この地域の資源を生かした体験ができにくくなっていて提供側が閉鎖的な姿勢にあるということでした。私たちは、ルールを守ってもらえないと新たにルールを改正し、そうすると提供側がどんどん消極的な姿勢になってしまいがちです。自然豊かな北欧などではそのようなルールや看板などはほとんどないそうです。つまりは使う方のモラルの問題だということがわかります。「使う側のモラルを育てる」この人間教育にもっと時間と費用をかけるべきなのかなと感じています。これはいずれ地球規模(地球温暖化など)の問題解決にも、もしかしたら通じるのかもしれない。それにはまず私にできることの実践からと思っています。



「ナショナルパークジオパークわくわく湧一クショッ」の様子

## オーロラだよりーすみのれフィンランド留学記ー(16)



LAKKO (ストライキ)

Moi! 11月11日からフィンランドの郵便局(posti)が大規模なストライキを実施していて、フィンランド国内外への郵便物の発送・受け取りに遅延や停滞などの影響が出ています。私も日本からの荷物や通販で買った荷物が何週間も届いていません。いつ終了するかは未定ですが、11月24日のニュースによると最長で12月22日まで続くそうです。クリスマスシーズンで本来はクリスマスカードの郵送で大忙しの郵便局ですが、今年は間に合いそうにありません。また教科書や重要な書類も届きません。さらに25日には航空会社フィンエアーでもストライキが始まり、300近くの方が欠航になりました。



フィンランドの郵便ポスト

当たり前ですが、多くの人に影響が及んでいるわけです。ただこれだけ困っているのに、postiやストライキを悪く言う人は私の周りにはあまりおらず、ただ「postiのストライキ中なのでお待ちください」と図書館やお店に張り紙を出し、みんな待っているのです。

日本では不満があってもストライキを起こすという話はあまり聞きませんが、フィンランドでは欧州の多くの国と同じで、「ストライキを起こす権利はみんなにある、理由があってやっているのだからそれを尊重すべきだ」という考えが根付いているように感じます。

## なぜ私たちは火山を知る必要があるのか

前回のジオパーク通信では、火砕流についてふれましたが、今回は、「なぜ火山を知る必要があるのか」について、コロンビアで起きた噴火災害の事例をもとにお伝えします。

### ①1985年コロンビアでの事例

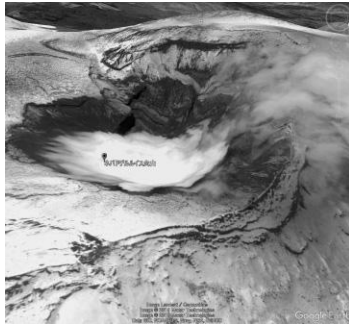

ネバド・デル・ルイス火山の火口部 (Google Earth)

コロンビアのネバド・デル・ルイス火山は、山頂部が氷河で覆われた、標高5,399mの高い山です。1985年11月、ここで噴火が始まりました。

### ②融雪型火山泥流が発生



泥流によって埋まった地域 (藤井・池谷1986)

火砕流や火砕サージが大量の雪氷を溶かし、噴火開始から約8時間後、大規模な泥流が発生。山麓のアルメロ市やマリキタ市などを襲いました。

### ③ハザードマップは噴火前に作られていた

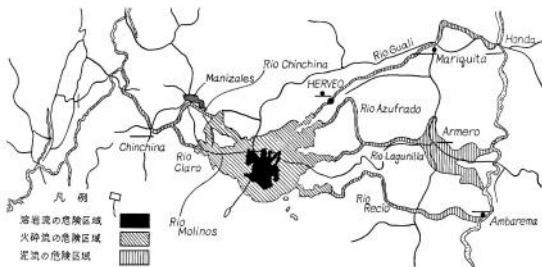

ネバド・デル・ルイス火山の防災マップ (藤井・池谷1986)

ハザードマップがあったにも関わらず、多くの住民が危険地区にいたため、泥流による犠牲者が2.3万人を超える大災害となりました。

### ④有珠山の火砕流



火山の噴火は火砕流や泥流などの危険な現象が発生します。災害から身を守るためにも、ハザードマップ等の情報を確認し、火山をよく知ることが大切です。

## 第10回日本ジオパーク全国大会2019おおいた大会が開催されました

2019年11月に大分県で日本ジオパーク全国大会が開催されました。大分県には2つのジオパークがあり、火山活動で生まれた大地や島々を見ることができます。洞爺湖有珠山ジオパーク推進協議会では、ポスター発表やブース展示を通じ、ジオパークの取組を紹介しました。



おおいた姫島ジオパーク  
観音崎



おおいた豊後大野ジオパーク  
原尻の滝



ブース展示の様子



## 水力発電施設のあるまち そうべつ

水力発電施設（久保内、洞爺、壮瞥発電所）のある壮瞥町には、「電源立地地域対策交付金」が交付されています。令和元年度は5,697千円交付され、地域活性化措置として町立そうべつ保育所運営事業に活用しました。

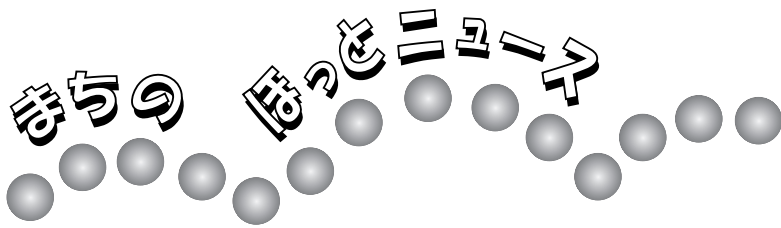

## ありがとうございます

10月1日(火)、株式会社出田建設の下元修代表取締役社長が来庁され、会社創業100年記念事業の一環として、町に30万円の寄附をいただきました。いただいた寄附金は、子どもセンター、壮瞥小学校、山美湖図書室へ児童図書や紙芝居など子どもたちの教育図書購入のために活用いたします。ありがとうございました。



## 「鍵盤男子」Freedom Concert2019 が開催されました



11月21日(木)、壮瞥町地域交流センター山美湖にて、運営ボランティア実行委員会事業第2弾となる「鍵盤男子Freedom Concert2019」が開催されました。コンサートチケット294席が完売になるなど、多くの観客がコンサートを楽しみに来場しました。

コンサートはオリジナル曲のほか、鍵盤男子と観客が全員で一緒に体操する「鍵盤体操」や「Queenメドレー」、北海道出身の歌手を中心とした「北海道メドレー」を伴奏するなど、アンコールまで観客と一体になりながら最後まで盛り上がりました。また、観客から多くの歓声や拍手が贈られました。



## 壮瞥温泉団地自治会で「もち配り」

12月1日(日)、壮瞥温泉団地自治会集会場にて、健康講座ともち配りが開催されました。

健康講座では、町地域包括支援センターの保健師より「冬季の過ごし方講座」があり、冬季を元気に乗り切るポイントを簡単な体操も交えて学び、その後は自治会で調理したおしるこがふるまわれ、和やかな雰囲気の中で参加者同士の交流が行われました。

最後に、たくさんのもちが配られました（当初はもちまきを予定しておりましたが、あいにくの雨天のため、急遽もち配りに変更されました）。子どもたちには駄菓子のかみ取りタイムもあり、参加者それぞれが楽しい時間を過ごされたようです。



## 北海道薬剤師会室蘭支部と防災協定を締結しました



12月5日(日)、町は北海道薬剤師会室蘭支部（上田薫支部長）との間で「災害時における医療救護活動に関する協定」を締結しました。同支部では自治体の医療救護活動の支援や衛生環境の向上のため、西胆振の自治体と協定締結を進めており、今回の締結をもとに、災害時には優先的に医薬品供給や救護班の派遣などを行っていただくことになりました。

上田支部長からは「避難所では風邪薬や抗生物質、睡眠薬などが必要になる」とのお話もあり、町では今後関係機関の協力を得ながら、災害への備えを充実させていく予定です。

## 第10回町民ゆきがっせん大会が開催されました！

今年で10回目の節目を迎える町民ゆきがっせん大会が12月8日(日)壮瞥中学校体育館で開催されました。

一般の部で10チーム、ジュニアの部で3チーム、選手合計125名の参加で室内雪合戦を楽しみました。一般の部では壮瞥中学校生徒のチームである「SUZAKENNA」が、ジュニアの部では「壮小5年」がそれぞれ優勝を果たしました。

町民に雪合戦の楽しさを知ってもらおうと企画されてから10年が経過し、楽しさを知った子どもたちの中には本戦出場を果たした子どももいたとのこと。

今回は10周年記念企画ということで優勝チームには記念Tシャツが授与されました。

皆様、お疲れ様でした！



## 剣道 壮瞥竹友会50周年記念事業

11月30日(土)、剣道少年団の壮瞥竹友会創立50周年記念事業として、記念稽古会と記念式典が行われました。

午後1時半からは、壮瞥中学校体育館において、同会卒業生で剣道界最高峰と言われる全日本選手権に出場した経験を持つ、毛利憲誉（もうりかずもと）さんと、畠山拓士（はたけやまたくし）さんを講師に迎え、記念稽古会を行いました。北海道を代表する2選手の基本指導や試合に勝つための技を学び、会の子どもたちにとってとてもいい勉強とレベルアップの機会となりました。



午後6時半からは、地域交流センター山美湖において、約80名の参加者を迎え、記念式典が盛大に行われました。

小田由三会長の式辞、田鍋敏也町長の祝辞に続き、功労者として、故阿野康春前会長、毛利英文相談役、谷岡康徳主任指導者の3方が表彰されました。その後、和やかに祝賀会が進み、最後には子どもたちから、記念事業にご協賛いただいた皆様に、「新しい防具をそろえることができ、今後も竹友会の伝統を受け継いでがんばっていきます。」という力強いお礼と決意の言葉がありました。

少子化の中、少年団活動の維持は厳しい時代になっていますが、小さな町の伝統の技を今後も末永く受け継いでいってほしいと思います。



## 第6回壮瞥町チャリティーカラオケ大会



12月14日(土)、地域交流センター山美湖で第6回チャリティーカラオケ大会（同実行委員会主催）が行われ、売り上げの132,752円が壮瞥町社会福祉協議会へ寄附されました。

大会には33組がエントリーし、当日2組の飛び入りもあり、しっとりとした美声や外の寒さを吹き飛ばす熱唱で観客を沸かせました。

カラオケマシンの採点と会場の方々の推薦により、最優秀歌唱賞には田中末子さん（壮瞥町）、熱演賞にはSTC（壮瞥太鼓クラブ）が選ばれました。

熱気に満ちた会場では、焼き鳥、ビールなども販売され、歌を聞くだけでも楽しめるイベントになっています。来年はぜひ皆さんも足を運んでみませんか。

### 壮瞥町職員の募集について

壮瞥町では次のとおり職員を募集いたします。  
採用職種・採用予定者数及び採用予定日／

職 種	採用人数	採用予定日
社会福祉士	1名	令和2年4月1日
図書司書	1名	

#### 受験資格／

##### 共通要件

- ・採用後、壮瞥町内に居住可能な方
- ・普通自動車免許を有する方、または、令和2年3月末までに取得見込みの方

職 種	資 格 等	年齢要件
社会福祉士	社会福祉士資格(令和2年3月末までに取得見込みの者も含む)	昭和45年4月2日以降に生まれた者
図書司書	図書館法による司書の資格(令和2年3月末までに取得見込みの者も含む)	昭和55年4月2日以降に生まれた者

※資格取得見込みの方が取得できなかった場合は、採用を取り消します。

欠格事項／地方公務員法第16条に該当する者は、上記資格を有していても受験できません。

#### 試験方法／

第1次選考：書類選考

第2次選考：第1次選考合格者に対して面接試験

#### 試験日時・試験会場及び合格者に対する通知／

第1次選考合格者は、令和2年1月下旬までに、各受験者に通知します。

第2次選考(面接試験)試験日時等は、第1次選考結果の通知時にお知らせします。

#### 受験手続き／

##### (1)申込書等の請求方法

壮瞥町のホームページから申込書をダウンロードすることができます。また、直接役場の窓口でも受け取れます。

##### (2)提出書類等

- ①採用試験申込書(町指定のもの)
- ②自己PRシート(町指定のもの)  
テーマは、ア.自己PR イ.志望理由 ウ.学生時代に力を入れてきたこと、またはこれまでの経験やスキルを当町でどのように活かす考えかの3点全てを指定様式(800字以内)へ記入し提出してください。
- ③最終学歴の成績証明書(単位取得証明書可)※卒業から年数経過により取得できない方は、採用試験申込書欄外へその旨記入してください。
- ④最終学歴の卒業証明書(卒業証書の写し可)または卒業見込証明書

⑤資格を有していることわかる証明書等の写し

⑥写真1枚(縦4.0cm×横3.0cmで最近6カ月以内に撮影したもの。採用試験申込書に貼ってください。)

##### (3)受付期間

令和元年12月27日(金)から1月20日(月)までの平日、8:45から17:30まで受け付けます。(土日祝日、12月31日から1月5日までは受付できません。)

郵送の場合は令和2年1月20日(月)までの消印に限り受付します。

##### その他／

- (1)身体に障害のある方で、試験当日の受験に際して車椅子等を使用することについて、特に要望のある方はあらかじめ、ご連絡願います。
- (2)試験当日、携帯電話機等は他の受験者の妨げになりますので、試験会場への持ち込みは一切禁止いたします。
- (3)採用試験申込書等へ記入いただいた個人情報採用選考以外には使用しません。
- (4)勤務条件

##### 【初任給】

壮瞥町の初任給は概ね次の金額となる予定です。

(新卒)高校卒 148,600円、短大卒 161,300円、  
大学卒 180,700円

※採用前の経歴に応じて、これ以上になる場合があります。

##### (社会人卒の例)

高卒30歳(経験12年)	207,900円
大卒30歳(経験8年)	228,000円
高卒40歳(経験22年)	260,500円
大卒40歳(経験18年)	287,000円
高卒45歳(経験27年)	294,400円
大卒45歳(経験23年)	318,100円

※初任給は、従事していた職務内容を勘案の上、決定します。職務内容によっては、上記の例を下回る場合があります。

##### 【諸手当】

期末勤勉手当(給与額をベースに年間4.45月分支給)

※採用初年度は支給月数が異なります。

寒冷地手当(11月から翌3月まで支給)・扶養手当・住居手当・通勤手当支給

##### 【勤務時間等】

原則 月曜日から金曜日 8:45から17:30

休日：土曜日及び日曜日・祝日・12月31日から1月5日

年次有給休暇：1年につき20日(採用初年度は異なります)

その他、病気休暇、特別休暇(夏季・婚姻・出産等)などがあります。

##### 【申込書等の提出先及びお問い合わせ先】

〒052-0101 北海道有珠郡壮瞥町字滝之町287番地7

壮瞥町役場総務課職員係

(☎0142-66-2121・FAX 0142-66-7001)

INFORMATION

### そうべつ子どもセンター職員の募集について

**受験資格**／専門職の資格は問いません  
**応募方法**／任意の履歴書に写真を貼付し、令和2年1月17日(金)までに役場住民福祉課またはそうべつ子どもセンターへ提出してください【郵送可】。

**面接等**／面接の日時及び会場については追ってご連絡します。

**任用通知**／面接後1週間以内に任用の可否についてご連絡します。

**採用条件・職種・賃金等**／

- ①会計年度任用職員（月額給・週30時間以下または4週を平均して30時間以下）
  - ア) 保育補助若干名（月額148,400円）
- ②会計年度任用職員（時間給・週20時間未満または4週を平均して20時間未満）
  - ア) 保育補助5名（時給1,110円【有資格】または時給916円【無資格】）
  - イ) 調理補助1名（時給916円）
  - ウ) 放課後児童指導員補助2名（時給916円）
  - エ) 書道講師1名（時給916円）

**勤務場所**／そうべつ子どもセンター

**任用期間**／令和2年4月1日から令和3年3月31日（任用継続あり）

**【お問い合わせ先】**

そうべつ子どもセンター（☎0142-66-2452）

INFORMATION

### 産業振興課臨時職員（事務補助）の募集について

**受験資格**／原則として町内在住の健康な方で、普通自動車運転免許を有し、パソコンの基本的な操作を行える方。

**応募方法**／任意の履歴書に写真を貼付し、令和2年1月10日(金)までに壮瞥町産業振興課農業振興係へ提出してください【郵送可】。

**面接等**／面接の日時及び会場については、追ってご連絡します。

**任用の通知について**／面接後1週間以内に任用の可否についてご連絡します。

**採用条件**／種別：臨時職員

**勤務場所**／壮瞥町役場

**職種等**／事務補助員（産業振興課の業務）

**任用期間**／採用の日から令和2年3月31日まで

**勤務時間**／

週20時間未満または4週を平均して20時間未満

賃金／時間給887円

**【お問い合わせ先】**

壮瞥町役場産業振興課農業振興係  
 (☎0142-66-2121)

INFORMATION

### ケミヤルヴィ雪合戦第25回記念大会 派遣事業参加者募集

壮瞥町との友好都市フィンランド・ケミヤルヴィ市では、平成7年から雪合戦大会を開催しており、令和2年4月に第25回記念大会が開催されます。町では、選手として大会に参加し、ケミヤルヴィ市の皆さんと交流される方を募集します。

ぜひご応募ください。

**期間**／令和2年4月2日(木)～4月7日(火)

5泊6日（ケミヤルヴィ市滞在期間：3泊4日）

**募集人数**／4名（他に役場職員1名を派遣します。）

※希望者が多数の場合は、町の要綱に基づいて抽選等により決定します。

※雪合戦大会にはケミヤルヴィ市の方が2名加わり試合に参加します。

**応募資格**／本町に3年以上居住している方

※ただし、中学生以下の方は除きます。

**経費**／参加者負担額は旅行会社契約後に決定

（1人当たりの旅行経費の概ね20%）

※この中には次の経費は含まれておりません。

ア) ケミヤルヴィ市滞在中の食事代

（昼3回、夕3回）

イ) ヘルシンキ市滞在中の食事代

（昼1回、夕1回）

ウ) 旅券取得経費などの個人的性質の諸経費

**その他**／

- ・ケミヤルヴィ市または実行委員会主催の交流会が開催される予定です。
- ・ケミヤルヴィ市滞在中は通訳が同行します。
- ・フィンランド首都ヘルシンキの市内視察があります。

**申込期限**／令和2年1月23日(木)

※日程、経費などの内容について、若干変更となる場合がありますので、あらかじめご了承ください。

**【申込み・お問い合わせ先】**

壮瞥町役場企画財政課  
 企画広報係  
 (☎0142-66-2121)



### 第5次まちづくり総合計画（案）の 意見募集を行います！

現在、町では総合的、計画的な視点からまちづくりの方針を定める「第5次壮瞥町まちづくり総合計画（令和2年度～令和11年度）」の策定作業を進めています。この度、素案がまとまりましたので、意見募集（パブリックコメント）を行います。本計画について意見がある方は、次のとおりご提出願います。

#### 意見募集範囲／

第5次壮瞥町まちづくり総合計画（案）

#### 募集期間／

令和2年1月10日(金)～1月30日(木)

#### 募集方法／

##### (1)公共施設

役場、地域交流センター図書室、ゆーあいの家、久保内ふれあいセンター、来夢人の家に総合計画（案）及び意見提出書式を設置

##### (2)ホームページ

総合計画（案）及び意見提出書式を掲載

#### 提出方法／

ご意見を1月30日(木)までに下記提出先まで郵送、持参、FAX、メールで提出願います。

※書式自由（町作成の意見提出書式を使用していただいても問題ありません。）

#### その他／

提出された意見は、住所・氏名を除き、意見の概要と意見に対する町の回答を、後日、ホームページで公表いたします。なお、個別の回答は行いませんので、ご了承ください。

今回の計画と直接関係がないもの、住所、氏名等の記入のないもの、電話及び口頭による意見の提出については、受付できません。

#### 【提出先及びお問い合わせ先】

壮瞥町企画財政課企画広報係

〒052-0101 壮瞥町字滝之町287番地7

(☎0142-66-2121、FAX：0142-66-7001)

E-mail：kikaku@town.sobetsu.lg.jp

### 令和2年度そうべつ保育所 入所申込みについて

令和2年度そうべつ保育所入所申込書の配布並びに申込受付は次のとおりです。

そうべつ保育所では、アレルギー対応食の提供や障がい児保育等を行っており、入所申込みとは別に申込書の提出が必要となります。

つきましては、申込受付の初日に入所説明会を開催しますので、お子さんと一緒にご参集ください。なお、保育所の入所契約は単年となっておりますので、在園児も改めて申込みが必要となります。

#### ●申込書・入所のしおり配布期間

期間／令和2年1月7日(火)～

場所／そうべつ保育所(月～土)

役場住民福祉課窓口(月～金)

#### ●入所説明会

日時／令和2年1月15日(水)19:00～

場所／そうべつ保育所

#### ●申込受付期間

日時／令和2年1月15日(水)～2月1日(土)

場所／そうべつ保育所(月～土)

役場住民福祉課窓口(月～金)

#### ●入所申込みの手続きなど

##### (1)マイナンバーの記載

施設型給付費・地域型保育給付費等支給認定申請書に申込児童と同居している親族皆さんのマイナンバーの記載が必要です。

##### (2)本人確認書類の提示

手続きに来られた方の本人確認のため、個人番号カード、運転免許証、旅券（パスポート）などをお持ちください。

※長時間保育に係る申込書は、必要書類に不備があった場合は原則受付できません。入所定員を超える申込みがあった場合には、審査により入所者を決定します。詳細については、入所のしおりをご参照ください。

#### 【お問い合わせ先】

そうべつ保育所 (☎0142-66-2452)

**年末・年始及び1月の歯科救急医療**

下記のとおり実施します。

受付時間／9:00～11:00までとなっております。

月 日	診 療 所	所 在 地	電 話
12月29日	柴田歯科高砂デンタルオフィス	室蘭市高砂町3-9-20	0143-45-8484
	かただ歯科医院	登別市登別東町2-27-1	0143-83-1270
12月30日	福田歯科クリニック	室蘭市祝津町2-3-1	0143-27-5420
	本田歯科	室蘭市港南町1-9-19	0143-22-3322
	谷口歯科医院	室蘭市御前水町2-1-16	0143-23-9090
	御前水歯科クリニック	室蘭市御前水町2-6-20	0143-24-8148
	水野歯科医院	室蘭市東町2-19-14	0143-44-4500
	小野瀬歯科医院	室蘭市東町4-31-2	0143-44-1310
	ありじ歯科クリニック	室蘭市宮の森町4-22-39	0143-84-5041
	岩倉歯科	室蘭市水元町12-6	0143-45-7117
	白鳥台歯科医院	室蘭市白鳥台5-3-43	0143-59-5567
	さとう歯科小児歯科	登別市新生町2-14-1	0143-86-1414
	飯渕歯科医院（登）	登別市登別東町3-2-2	0143-83-1188
	はたけやま歯科クリニック	伊達市竹原町36-5	0142-21-5533
	さかた歯科医院	伊達市舟岡町176-11	0142-22-1182
	工藤歯科医院	豊浦町東雲町16-5	0142-83-2005
	12月31日	小野瀬歯科医院	室蘭市東町4-31-2
ありじ歯科クリニック		室蘭市宮の森町4-22-39	0143-84-5041
K.FUKUDA DENTAL CLINIC		登別市鷺別町3-22-2	0143-50-6565
本田歯科医院		伊達市舟岡町350-7	0142-22-1641
1月 1日	福田歯科クリニック	室蘭市祝津町2-3-1	0143-27-5420
	高砂歯科医院	室蘭市高砂町5-31-12	0143-45-8622
	ヨシダ歯科	登別市若草町2-14-3	0143-86-1820
	福田歯科クリニック伊達医院	伊達市旭町1-1	0142-82-3787
1月 2日	林歯科医院	室蘭市高砂町1-51-18	0143-46-2224
	飯渕歯科医院（登）	登別市登別東町3-2-2	0143-83-1188
	石川歯科医院	伊達市元町46-13	0142-23-0020
1月 3日	山本歯科	室蘭市知利別町2-26-1	0143-43-4722
	えばた歯科医院	登別市新川町4-15-10	0143-88-0809
	金本歯科医院	伊達市山下町55	0142-25-3822
1月 4日	本田歯科	室蘭市港南町1-9-19	0143-22-3322
	谷口歯科医院	室蘭市御前水町2-1-16	0143-23-9090
	村上歯科医院	伊達市網代町35	0142-23-2021
	御前水歯科クリニック	室蘭市御前水町2-6-20	0143-24-8148

1月 4日	サイトウ歯科医院	室蘭市日の出町2-16-11	0143-43-6686
	林歯科医院	室蘭市高砂町1-51-18	0143-46-2224
	柴田歯科高砂デンタルオフィス	室蘭市高砂町3-9-20	0143-45-8484
	高砂歯科医院	室蘭市高砂町5-31-12	0143-45-8622
	ありじ歯科クリニック	室蘭市宮の森町4-22-39	0143-84-5041
	ちりべつファミリー歯科	室蘭市知利別町3-5-7	0143-41-4141
	川本歯科医院	室蘭市中島町2-11-14	0143-45-0656
	由川歯科医院	室蘭市中島町3-15-1	0143-44-3377
	グリーン・デンタル・クリニック	室蘭市八丁平1-49-23	0143-41-3118
	三国ファミリー歯科	登別市美園町4-2-12	0143-86-1111
	さとう歯科小児歯科	登別市新生町2-14-1	0143-86-1414
	新生ファミリー歯科	登別市新生町3-16-21	0143-82-1182
	くどう歯科クリニック	登別市富岸町2-11-3	0143-86-0048
	飯淵歯科医院（登）	登別市登別東町3-2-2	0143-83-1188
	さかた歯科医院	伊達市舟岡町176-11	0142-22-1182
	なかむら歯科医院	伊達市長和町467-1	0142-23-2822
社会福祉法人北海道社会事業協会洞爺病院	洞爺湖町高砂町126	0142-74-2555	
1月 5日	多田歯科医院	室蘭市中央町3-7-13	0143-22-1184
1月12日	太平洋歯科医院	室蘭市白鳥台5-1-2	0143-59-6464
1月13日	福田歯科医院	室蘭市輪西町2-8-2	0143-84-6480
1月19日	松田歯科医院	室蘭市日の出町1-24-25	0143-46-6480
1月26日	本田歯科	室蘭市港南町1-9-19	0143-22-3322
2月 2日	みうら歯科	室蘭市港北町2-6-1	0143-55-6330
	さとう歯科小児歯科	登別市新生町2-14-1	0143-86-1414

## 無料法律相談を開催しております

無料法律相談を毎月実施しております。お困りごとなどありましたら、是非ご利用ください。相談を希望される方は、事前予約が必要となりますので、下記申込期限までに役場住民福祉課まで申込みください。

開催日	担当弁護士	申込期限
令和2年 1月 9日(木)	八木橋弁護士(のぼりべつ法律事務所)	令和元年12月27日(金)
令和2年 1月23日(木)	阿部弁護士(北海道みらい法律事務所)	令和2年 1月17日(金)
令和2年 2月13日(木)	奈良弁護士(奈良法律事務所)	令和2年 2月 7日(金)
令和2年 2月27日(木)	高村弁護士(むろらん法律事務所)	令和2年 2月21日(金)
令和2年 3月12日(木)	高村弁護士(むろらん法律事務所)	令和2年 3月 6日(金)
令和2年 3月26日(木)	八木橋弁護士(のぼりべつ法律事務所)	令和2年 3月20日(金)

※担当弁護士については、都合により変更になる場合があります。

相談時間／10:30～12:00（1人30分程度 3名まで） 場所／地域交流センター山美湖 1階小会議室  
予約／事前予約制（定員になり次第締切）

【申込み・お問い合わせ先】 壮瞥町役場住民福祉課住民係 ☎0142-66-2121

INFORMATION

### くらしの無料相談会を開催します

相続の手続き、遺言書の作成や、契約手続き、また官公署に提出する書類の作成などの相談に応じます。相談のある方は事前に予約してください。

日時／令和2年1月18日(土)10:00～12:30  
(隔月1回第3土曜日開催予定)

場所／ゆーあいの家和室

申込み／窪田行政書士事務所 (☎0142-82-3226)

主催／北海道行政書士会室蘭支部

【お問い合わせ先】

壮瞥町役場住民福祉課住民係  
(☎0142-66-2121)

INFORMATION

### 自衛官候補生募集締め切り間近！

募集種目／自衛官候補生

資格／18歳以上33歳未満の男女

受付締切／令和2年1月20日(月)まで

試験期日／令和2年1月24日(金)～

1月25日(土)のいずれか1日

【お問い合わせ先】

防衛省自衛隊札幌地方協力本部室蘭地域事務所  
(☎0143-44-9533)

INFORMATION

### 学校閉庁日のお知らせ

町内の小・中・高校では、下記のとおり学校閉庁日とさせていただきますので、ご理解とご協力をお願いします。

目的／冬の省エネルギー対策と教職員の健康増進、休暇取得促進を図ります。

冬季休業中の学校閉庁日について／

令和元年12月29日(日)～令和2年1月3日(金)までの6日間

※学校閉庁日と土日を合わせ、令和元年12月28日(土)から令和2年1月5日(日)まで閉庁となっております。

その他／上記期間、各学校は職員不在となります。緊急等の連絡は教育委員会を通じて学校長に連絡いたします。

【お問い合わせ先】

教育委員会生涯学習課 (☎0142-66-2131)  
年末年始閉庁日は役場 (☎0142-66-2121)

### 「メルトタワー21」排ガス(煙突)測定結果

「ダイオキシン類対策特別措置法」による排出基準値は、0.1ナノグラムと定められています。メルトタワー21の測定結果は、基準値を下回っています。

【ダイオキシン類測定結果】

1号炉	
測定日	測定結果(ナノグラム)
令和元年9月26日	0.016

(ナノグラムは10億分の1グラム)

【お問い合わせ先】

西いぶり広域連合(☎0143-59-0705)

## 戸籍のまどから

(令和元年11月16日～令和元年12月15日)

### ■人のうごき

#### ◆お誕生日おめでとう

なかがわ かなと  
中川 奏心くん 令和元年12月1日  
【壮瞥温泉団地・正徳さん・幸恵さん】

たかしな ちふゆ  
高階 千冬ちゃん 令和元年12月11日  
【壮瞥温泉団地・祐一さん・那美さん】

#### ◆お悔やみ申し上げます

松浦 馨さん (97歳) 【橋口1】  
鹿田 要子さん (89歳) 【壮瞥温泉団地】  
上野 由男さん (88歳) 【久保内2】  
坂井 辰夫さん (77歳) 【橋口2】  
大西 隆夫さん (84歳) 【橋口2】  
斉藤芳五郎さん (91歳) 【南久保内】

### ■11月の人口動態■ (外国人含む)

総人口 2,517人 (△1)  
男 1,187人 (0)  
女 1,330人 (△1)  
世帯数 1,357戸 (2)

※11月末現在 ( ) は前月差

## 死亡事故ゼロ1,501日

—人身交通事故発生状況11月分—

発生 3件( 6件)  
死者 0名( 0名)  
負傷 3名( 6名)

※11月末現在 ( ) は平成31年1月1日からの累計



壮瞥町地域交流センター運営ボランティア実行委員会事業第3弾

## 土田英順 東日本大震災チャリティーチェロコンサート

◎日時 令和2年3月8日(日) 13:30～開場 14:00～開演  
 ◎会場 壮瞥町地域交流センター 山美湖多目的ホール  
 ◎入場料 大人1,000円(高校生以下無料)

※入場料収入は全額チャリティーとします



出演 土田 英順(チェロ)  
 鳥居はゆき(ピアノ)

日本フィル、新日本フィル、札幌交響楽団の首席チェロ奏者を歴任。ボストン響及びボストン・ポップスでも演奏。現在は、ソリストとして活躍し、年間何本ものコンサートスケジュールをこなす。

チケット1月中旬以降発売予定

◎お問い合わせ先 教育委員会生涯学習課 (☎0142-66-2131)

## 第28回 町民親善ミニバレーボール大会

毎年多くのご参加をいただいている町民親善ミニバレー大会をご案内します。地域や職場などでチームを編成して、ぜひご参加ください!



- 主催 壮瞥町教育委員会
- 協力 壮瞥町スポーツ推進委員会
- 期日 令和2年2月4日(火)・6日(木)・10日(月)・13日(木)  
 ※参加チーム数によって3日間(4日・6日・10日)になる場合があります  
 開会式:2月4日(火) 18:45～
- 会場 壮瞥中学校体育館
- 参加資格 原則、壮瞥町内在住の中学生以上の方または壮瞥町内に勤務する方でチームを編成してください。※中学生は保護者等の送迎でご参加ください。
- チーム編成 男女混合でチームを編成してください。  
 ※1名以上の女性を入れてチームを編成してください。  
 ※女性だけのチーム編成も大歓迎です!
- 競技方法 4～5チームに分かれて予選リーグを行い、最終日に上位チームによる決勝トーナメントを行います。
- 参加申込 1月24日(金)までに教育委員会へ申込書を提出してください。(FAX可0142-66-2132)  
 ☆参加ご希望の場合は参加申込書を送付しますので教育委員会までご連絡ください。
- その他 大会の詳細は教育委員会スポーツ振興係までお問い合わせください。(☎0142-66-2131)

## 第10回夜空を見る集いのご案内



今年度最後の夜空を見る集いでは、冬の星座の観測を行う予定です。その他、周極6星座講習などを行い、夜空について楽しく学びます。お誘い合わせの上、皆さんでお越しください。

- 日時 令和2年2月7日(金)18:00～20:00
- 会場 壮瞥町地域交流センター
- 講師 天文同好会会長 田中 文夫 さん
- 参加費 無料
- 申込み 教育委員会生涯学習課 (☎0142-66-2131) まで  
 事前に申込みください。



## 壮瞥町女性団体連絡協議会からのお知らせ!

壮瞥町女性団体連絡協議会(会長:森近恭子)では安全安心に暮らすことができるように、地域課題の解決や健康維持を目指して、女性の集いと女性学級を開催いたします。

### 【女性の集い】

- 期日 令和2年2月4日(火)
- 時間 受付9:30～ 閉会14:30
- 場所 壮瞥町地域交流センター山美湖多目的ホール
- 内容 【午前】講演「幸のおすそわけ」  
 講師 江差町 正覚院 松村 俊昭 先生  
 【午後】「ふまねっと運動」  
 協力 町内「ふまねっと運動サポーター」の皆さん  
 マス目でできた網を床に置き、網を踏まないようにゆっくり慎重に歩く運動です。(歩きやすい靴を履いて)  
 ※昼食は主催者で準備いたします。
- 申込み 1月25日(出)まで、事務局 甲野和子 (☎0142-66-3107) まで

### 【女性学級】

- 体操教室(全5回)
- 期日 令和2年1月23日(木)、28日(火)、2月20日(木)、25日(火)、3月3日(火)
- 時間 10:00～11:30
- 場所 壮瞥町地域交流センター山美湖
- 講師 加藤 康大 先生
- 手芸教室(全3回)
- 期日 令和2年2月14日(金)、3月10日(火)【会員同志で自由作】  
 2月28日(金)【おくすり手帳カバー】※材料費…1,000円位
- 講師 前川 裕子 先生
- 時間 10:00～15:00
- 場所 壮瞥町地域交流センター山美湖
- 申込み 2月15日(出)まで、事務局 甲野和子 (☎0142-66-3107) まで

～ 一人でも多くの皆さんの参加をお待ちしております。 ～

# やまびこ図書室

☆地域交流センター図書室  
開館日・時間

①月曜日：9時～17時  
②火曜日～金曜日：9時～18時  
③土曜日～日曜日、祝祭日：13時～18時  
※12月31日～1月5日、1月13日は  
休館日です。

☆図書分室 開館日・時間

木曜日：13時～16時  
※1月2日は、休館日です。

## 成人を迎えるあなたにオススメする本

公益社団法人読書推進運動協議会が発行しているリーフレット「2020 若い人に贈る読書のすすめ」より、成人・卒業など新たな一歩を踏み出した若い人にオススメする本が紹介されています。その中の図書室にある一部の本を紹介します。



「ノーサイド・ゲーム」  
著：池井戸潤  
素人である君嶋が、お荷物社会人ラグビーの再建に挑む。



「本と鍵の季節」  
著：米澤穂信  
放課後の図書室に持ち込まれる謎に、男子高校生ふたりが挑む全六編。



「ぼくはイエローでホワイトで、ちょっとブルー」  
著：ブレイディみかこ  
思春期真っ只中の息子とパンクな母ちゃんの著者は、ともに考え悩み乗り越えていく。

## 学校ブックフェスティバルが開催されます!

小学生を対象にした、学校ブックフェスティバルを今年も壮瞥小学校で行います。学校ブックフェスティバルは、北海道立図書館の1,000冊程度の児童書を体育館に並べて、自由に見てもらい、好きな本を借りることができるイベントです。

一般の方にも、本の貸出ができますので、ぜひ見にきてください。



令和2年1月31日(金)

10:40～ 開会セレモニー  
10:45～ ミニピリオパトル  
11:10～ オリエンテーション  
11:15～ 本選び、貸出  
11:45～ 閉会セレモニー

## 冬の朗読会

憩いの場「図書分室」へようこそ

冬にオススメの本の朗読をします。最後には参加者全員で1つの作品の群読をします。声を出して読むことは、脳の活性化にもなりますので、群読で心も体も元気になりましょう。

日時：1月23日(木)14:00～

場所：図書分室

参加費：無料

主催：図書ボランティア ポピーの会

※事前の申込みは不要です。



1月の展示

## 冬はお家で手作り



「心地よい毎日服」 出版社：株式会社ブティック社  
素材、シルエット、肌触りなどにこだわって、毎日心地よく過ごせる、手作りの服と小物35点の作り方を紹介。大人の女性に似合うスタイルです。



「まいにち着る女の子服」 出版社：日本ヴォーグ社  
着ごちよくて可愛いデザインの女の子服の作り方を紹介。ソーイングの基礎、作り方図解のイラストを色付きにして、縫う箇所をよりわかりやすく解説しています。

～1月末まで、図書室入口にて展示しています。～



## わたしのオススメ本



★タイトル「天女銭湯」 作：ベクヒナ

少女ドッチの住む町には古い銭湯があります。友達のみな新しいスパランドへ行くけれど、ドッチは大好きな水風呂とあかすりのあとに買ってもらえるヤクルトを楽しみに今日もお母さんと長寿湯に通います。そこでドッチは、はごろもをなくしたという天女に出会います。天女はドッチに水風呂で遊ぶ方法を教えてくれました。

お礼に自分是我慢してヤクルトを天女にあげます。その夜ドッチは熱を出し、枕元の洗面器からひょっこり現れた天女がドッチのひたいに手をやると…。懐かしさと不思議がたまらなく愛しい1冊です。ベクヒナさんの作る人形たちの表情、質感にもご注目！ひきつけられます。

【オススメ者：オフロスキー・ザブン】

## 不思議がいっぱいの図書フェスティバル



11月17日(日)に地域交流センターで第12回目の図書フェスティバルを開催しました。マジシャン太田ひろしさんのマジックショーでは、見に来てくれた子どもたちの中から数名選んで、子どもたちをマジシャンに変身させました。

その他、発砲スチロールの中から不思議に飛び出てくる火山実験や、ソースを塗るだけで10円玉がピカピカになる不思議など、様々なコーナーで、子どもたちにいろんな不思議を体験してもらいました。



## 新着図書リスト

～一般書～

『子どもの心はどう育つか』『つけびの村』『気にしすぎる自分がラクになる本』『最強の野菜スープ』『イチロー・インタビューズ激闘の軌跡 2000-2019』『氷獄』『ツナグ想い人の心得』『夏物語』『ライオンのおやつ』『庭とエスキース』『47都道府県の歴史と地理がわかる事典』『女性のいない民主主義』『春原さんのリコーダー』

～児童書～

『もうひとつの曲がり角』『きみの存在を意識する』『ナイチンゲール』『アンの夢の家』『青い月の石』『銭天堂 ふしぎ駄菓子屋11・12巻』『よくわかる! 記号の図鑑』

～えほん～

『メリークリスマス 世界の子どもたちのクリスマス』『わたしのわごむはわたさない』『もりのかくれんぼう』『水の絵本』『ほしじいたけ ほしばあたけ』『やさいのがっこう キャベツくんおはなになる?』『ノラネコぐんだんカレーライス』『ムーミン谷のクリスマス』『わんわん丘に冬がきた!』『だいすきな先生へ』

### 11月の図書室利用者数

図書室来客数： 390人  
分室来客数： 34人  
本の貸出人数： 186人  
本の貸出冊数： 817冊



# 滝の川

壮警駐在所

☎66-2110

久保内駐在所

☎65-2374

## 謹賀新年

昨年中は、皆様に警察業務に対するご理解とご協力をいただき、ありがとうございました。

今年も地域の安全、安心を守るために全力を尽くします。



## 110番通報の適切な利用を

緊急通報は110番 相談電話は#9110に！

◆110番は、事件・事故などの緊急通報の電話です。

警察官が必要な事項を質問しますので、慌てず落ち着いて正しく答えてください。

◆急を要しない相談などは、警察相談電話#9110番へおかけください。

110番の適切な利用をお願いします。



## 飲酒運転ダメ!ゼッタイ!

この時期、年始挨拶などで、お酒を飲む機会が多くなりますが、飲酒運転は絶対にしないでください。

飲酒すると、

・ほんの少量でも  
少量でも注意力や判断力の低下等、運転操作に影響し、事故に直結します。

・すぐ近くでも  
数十メートルの間でも事故は起きます。運転する距離の長短ではありません。

・ひと眠りしても  
仮眠しただけでは、アルコールは抜けていません。もちろん二日酔いも飲酒運転となります。

**飲酒運転は犯罪です！**



## 冬道での交通事故防止 冬道は危険がいっぱい!

◆余裕を持った運転を

目的地までの天気や道路状況を事前に把握して、時間に余裕をもって出発を。

◆スピードダウンと慎重な運転を

冬道ではスリップによる正面衝突事故が多発しています。スピードダウンと路面に合わせた慎重な運転を。

◆「急」のつく運転はしない

急発進、急加速、急ハンドル、急ブレーキは、事故に直結します。

◆悪天候に注意を

吹雪や大雪など悪天候時は、吹きだまりや視界不良などで、立ち往生の危険があります。不要な外出は控えましょう。



町内では、壮警温泉地区の湖畔沿いの道路が凍結しやすく、また、その道路につながる下り坂もあることから、スリップ事故の注意が必要です。

## 外出時の戸締まりを 必ずしてください!

私たち警察官は、巡回連絡で皆さんの自宅を訪問させていただいておりますが、家を留守にする際に戸締まりをしていない家が目立ちます。

「少しの間だから」と安易に考えず、必ず玄関や窓の戸締まりをお願いします。



伊達警察署のホームページは、**札幌方面伊達警察署** で検索してください

クリック

# こちら消防です ダイヤル 119番

1月号の広報テーマ「無火災の町を目指して」

西胆振行政事務組合

## 家庭での火災予防について

火災を起こさないため、日ごろからストーブやガスコンロ等の点検をし、外出時には火の元を確認するようにしましょう。また、放火を防止するため、外出時は窓や玄関を施錠するようにし、家の周りには燃えやすい物を置かないようにしましょう。

火災の早期発見には住宅用火災警報器が有効です。設置していない場合は早急に設置して、10年を経過しているものは交換しましょう。

令和元年は12月1日現在で火災が3件ありました。内訳は、建物火災が2件、車両火災が1件です。これらの火災による負傷者は2名、焼死者はいません。今年は無火災を目指し、火の取り扱いには十分注意しましょう。

### 住宅用火災警報器の奏功事例

小学校低学年の男子児童が自宅にいたところ、住宅用火災警報器の音がしたため、音のしている部屋を確認すると、こたつ布団の一部が燃えていた。児童はすぐ風呂場へ行き、残り湯を洗面器にくみ、燃えているこたつ布団にかけ初期消火を行うとともに、119番通報を行った。

119番通報を受けた指令課員は、児童を屋外へ避難するよう指示し、その後、到着した消防隊によって完全鎮火が確認されたもので、児童の適切な判断により見事に初期消火を成功させた例です。

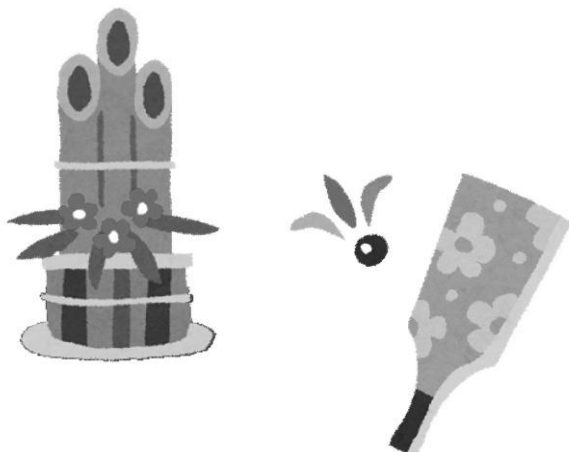

## 壮警消防出初式について

壮警消防出初式を令和2年1月6日(月)10:00より、地域交流センター山美湖において行います。このため、当日9:00に団員召集サイレンを吹鳴しますので、火災とお間違いのないようお願いします。



## 消防活動にご協力をお願いします

冬期間は、積雪等の影響で消防活動に支障をきたすことがあります。

消火栓等の近くに雪を捨てられると、火災が発生したときに消火栓が使用できず消防活動の遅延に繋がります。

また、雪の影響で狭くなった道路に駐車していると、消防車や救急車が通行できない恐れがあります。

少しでも早く災害現場に到着し、消防活動や救急活動ができるように皆様のご協力をお願いします。



### 11月分 救急件数・火災件数

救急件数	6件	(累計 145件)
火災件数	0件	(累計 3件)

( ) 内は平成31年1月1日からの累計

“ひとつずつ いいね!で確認 火の用心”

## 高齢者施設について



将来、「何かあったら、施設に入ればいい」と思ったことはありませんか？  
高齢者施設は様々な種類があり、特徴や費用が異なるので、事前に知っておきましよう。

### 高齢者施設の例



種類	内容	月額（目安）
軽費老人ホーム （ケアハウス）	低費用で、基本的な生活援助(食事の提供など)を受けながら、 <b>自立した生活</b> を送ります。	約7万～ 15万円(※1)
有料老人ホーム	身の回りのことを自分でこなせないと入居できないホームもあれば、介助サービスを受けられるホームもあり、 <b>様々な型</b> があります。	約10万～ 30万円(※1)
特別養護老人 ホーム	<b>終の住処</b> として、介護を受けながら生活できます。(原則として、要介護3以上の認定のある方が対象)	約5万～ 15万円(※2)
介護老人保健施設	<b>リハビリをして在宅復帰を目指す</b> 施設であり、終の住処ではありません。(要介護1以上の認定のある方が対象)	約6万～ 16万円(※2)
認知症高齢者 グループホーム	<b>認知症</b> の方のための、共同生活施設です。(要支援2以上の認定のある方が対象)	約12万～ 18万円(※2)

※1 入居時に別途初期費用がかかる場合があります。

※2 介護保険の公的サービスであり、食費等以外の自己負担が1割の場合の費用です。

この他にも、たくさんの種類の施設があります

〈施設入居を考える際に、留意していただきたいこと〉



- **施設ごとに入居の目的や特徴は様々**ですので、入居を考えている施設のことをしっかりと理解し、入居後の生活を思い描いた上で、慎重に検討しましょう。
- **自宅など、住み慣れた環境で生活していくための介護サービスもたくさんあります**ので、本来に施設に入ることが必要な状態なのか、専門家の意見を聞いてみてはいかがでしょうか。  
**「地域包括支援センター」**では、高齢者の方の全ての相談を受けています。生活のこと、介護のこと、施設のこと、どんな内容でも遠慮なくご相談ください。

壮瞥町地域包括支援センター(☎0142-66-4165) 保健師 高橋 望

月の予定  
(祝日・年末年始は除く)

#### ■健康相談日 (月～金 9:00～17:00)

健康や栄養に関する相談を受け付けております。お気軽にご相談ください。

#### ■運動器具開放 (月～金 9:00～17:00)

保健センターには運動器具を置いています。利用状況を事前に確認の上、お気軽にご利用ください。

#### ■母子健康手帳交付 (月～金 9:00～17:00)

事前にご連絡の上、お越しください。



令和2年  
**1月**

# まちのカレンダー

▶家庭において、見やすいところに掲示してご利用ください。

日曜日	月曜日	火曜日	水曜日	木曜日	金曜日	土曜日
			<b>1</b> コミュニティタクシー運行休止 役場年末年始休み 社会教育施設年末年始休館 学校閉庁 し尿汲み取り業務休止 燃やせるごみ・生ごみ収集休み	<b>2</b>	<b>3</b>	<b>4</b>
<b>5</b> コミュニティタクシー運行休止 役場年末年始休み 社会教育施設年末年始休館 学校閉庁 し尿汲み取り業務休止 燃やせるごみ・生ごみ収集休み	<b>6</b> 新春書き初め大会 山美湖多目的ホール 14:00~15:00	<b>7</b> 子育て支援センター開放日 10:00~12:00 スキー・スノーボード スクール オロフレスキー場  資源ごみ(古紙類)回収日	<b>8</b> 定期予防接種(BCG以外) そうべつ温泉病院 11:00~11:30/15:30~16:30  資源ごみ(容器類)回収日	<b>9</b> 無料法律相談 山美湖小会議室 10:30~12:00 p16 図書分室開放日 13:00~16:00	<b>10</b> 子ども会カルタ大会 山美湖和室 9:00~ 子育て支援センター開放日 10:00~12:00 新春書き初め大会表彰式 山美湖多目的ホール 14:00~ 定期予防接種(BCG) インター通り小児科 15:00~16:00	<b>11</b>
<b>12</b> 令和2年成人式 山美湖多目的ホール 13:30~	<b>13</b> 成人の日 山美湖休館日	<b>14</b> 子育て支援センター開放日 10:00~12:00 健康麻雀サロン 保健センター 13:30~15:30	<b>15</b> 定期予防接種(BCG以外) そうべつ温泉病院 11:00~11:30/15:30~16:30 ふまねっと 保健センター 13:45~15:00 そうべつ保育所入所説明会 そうべつ保育所 19:00~ p14	<b>16</b> 育児サークル 子育て支援センターげんき 10:00~12:00 図書分室開放日 13:00~16:00	<b>17</b> 子育て支援センター開放日 10:00~12:00 手打ちうどん教室 保健センター 10:00~13:00	<b>18</b> くらしの無料相談会 ゆーあいの家和室 10:00~12:30 p17
<b>19</b> 胆振地区雪合戦選手権大会 昭和南山山麓特別会場 9:00~	<b>20</b>	<b>21</b> 子育て支援センター開放日 10:00~12:00	<b>22</b> 定期予防接種(BCG以外) そうべつ温泉病院 11:00~11:30/15:30~16:30  資源ごみ(容器類)回収日	<b>23</b> 定期予防接種(BCG以外) 11:00~11:30※午前中のみ 無料法律相談 山美湖小会議室 10:30~12:00 p16 女性学級(体操教室) 山美湖 10:00~11:30 p19 図書分室開放日 13:00~16:00 冬の朗読会 図書分室 14:00~ p20	<b>24</b> 子育て支援センター開放日 10:00~12:00 男の料理教室 保健センター 10:00~13:00	<b>25</b> 乳がん・子宮がん検診 保健センター 8:30~14:00  燃やせないごみの日 大型ごみ回収日
<b>26</b>	<b>27</b>	<b>28</b> 子育て支援センター開放日 10:00~12:00 女性学級(体操教室) 山美湖 10:00~11:30 p19 健康麻雀サロン 保健センター 13:30~15:30	<b>29</b> 定期予防接種(BCG以外) そうべつ温泉病院 11:00~11:30/15:30~16:30 ふまねっと 保健センター 13:45~15:00	<b>30</b> 前立腺がん検診 保健センター 13:00~14:50 図書分室開放日 13:00~16:00	<b>31</b> 子育て支援センター開放日 10:00~12:00 学校ブックフェスティバル 壮瞥小学校 10:40~ p20	<b>2/1</b>
<b>2/2</b> 第32回胆振地域子ども会カルタ大会 山美湖多目的ホール 9:30~16:15	<b>2/3</b>	<b>2/4</b> 子育て支援センター開放日 10:00~12:00 健康麻雀サロン 保健センター 13:30~15:30 ミニバレーボール大会 壮瞥中学校体育館 18:45~ p18 女性の集い 山美湖多目的ホール 受付/9:00~ 資源ごみ(古紙類)回収日	<b>2/5</b> 定期予防接種(BCG以外) そうべつ温泉病院 11:00~11:30/15:30~16:30  資源ごみ(容器類)回収日	<b>2/6</b> 図書分室開放日 13:00~16:00 ミニバレーボール大会 壮瞥中学校体育館	<b>2/7</b> 子育て支援センター開放日 10:00~12:00 定期予防接種(BCG) インター通り小児科 15:00~16:00 夜空を見る集い 山美湖 18:00~20:00 p19	<b>2/8</b>

※時間帯の横にページ数が入っているものは、詳細情報が広報「そうべつ」に掲載されています。

収集地区	燃やせるごみ	燃やせないごみ・大型ごみ	資源ごみ			
			生ごみ	古紙類	容器類	
A	久保内、上久保内、南久保内、蟠溪、幸内、弁景、滝3、滝4、ほくと団地、壮瞥温泉、滝之上	月・木曜日	週2回	月・木曜日	ダンボール・雑誌・新聞紙・生きびん・布類・紙パック	空き缶類・ペットボトル・カレットビン(茶色・無色・その他)
B	仲洞爺、東湖畔、立香、しらかば団地、滝の町(滝3、滝4、ほくと団地を除く)	火・金曜日	月1回 <b>25日</b>	火・金曜日	7日 <b>2/4日</b>	8日 <b>22日</b> 2/5日

# おしらせ そうべつ

企画財政課企画広報係 2019年12月27日号



## ～福祉灯油～

### 灯油購入の助成をいたします

灯油価格の高止まり等を鑑み、冬期暖房に必要な燃料費の一部を助成します。対象と思われる世帯には申請書を郵送します。

**対象世帯**／下記の条件全てを満たす世帯

- ① 壮警町に住所のある方
- ② 世帯全員が平成31年度の町民税非課税の世帯
- ③ 令和元年11月1日現在、次のいずれかに該当する世帯

- (1) 高齢者世帯：世帯全員が満65歳以上の世帯(満18歳に達する日以後の最初の3月31日までの間にある者を扶養している世帯を含む)
  - (2) 重度障害者世帯：次のいずれかの手帳を持つ障害者が世帯主または同居する世帯
    - ア 身体障害者手帳1または2級
    - イ 療育手帳A
    - ウ 精神障害者保健福祉手帳1級
  - (3) ひとり親世帯：父または母と満18歳に達する日以後の最初の3月31日までの間にある者がいる世帯
- ※ただし、生活保護受給世帯、社会福祉施設等の入居者、冬期間町外に滞在している世帯及び別世帯の(1)～(3)のいずれにも該当しない世帯と同居している世帯は除きます。

**支給額**／(1世帯あたり)令和元年11月1日現在の灯油小売価格単価(壮警町調べ)に灯油100リットルを乗じ、千円未満の端数を切り捨てた額

**支給方法**／灯油利用の世帯は灯油券で(給油は町内業者に限ります)、また、薪等(電気・ガス・石炭・コークス・薪等)利用の世帯は灯油の支給基準に準じて口座振込にて支給します。

**申請受付期間**／令和2年1月7日(火)～2月28日(金)

**【お問い合わせ先】**

壮警町保健センター(☎0142-66-2340)

## 乳がん・子宮がん検診のお知らせ

**日時**／令和2年1月25日(土)

**場所**／壮警町保健センター

午前・午後共に、まだ若干の空きがあります。

「申込みを忘れていた」「12月の検診チラシを見落としていた」などの方は、ぜひこの機会をご利用ください。※12月の広報のチラシに詳しい案内が載っています。

**申込締切**／1月7日(火)

**【お問い合わせ先】**

壮警町保健センター健康づくり係

(☎0142-66-2340)



## 前立腺がん検診のお知らせ

前立腺がん検診の申込みはお済みですか？日本人の前立腺がん罹患数は加齢とともに急増しています。前立腺がんは無症状なことが多く、検診以外で発見することは困難です。PSA検査はわずか1mlの採血により早期がんを発見できる簡単で信頼性の高い血液検査です。早期に発見すれば高い確率で完治が期待できます。

そのためには**年に1回のがん検診が大切**になります。40歳以上の男性の皆さん、ぜひこの機会に検診を受けてください。申込みお待ちしております。※なお、すでに前立腺がんにて治療中の方は対象外になります。

**検診日**／令和2年1月30日(木)

**受付時間**／①13:30～13:50

②14:00～14:20

③14:30～14:50

**会場**／壮警町保健センター

**対象者**／40才以上の男性

**検査内容**／採血

**検診料金**／1,000円(国保・後期・生保の方は500円)

**申込締切**／令和2年1月22日(水)

**【申込み・お問い合わせ先】**

壮警町保健センター健康づくり係

(☎0142-66-2340)

電話番号、メールアドレス、国有林モニターを知ったきっかけ、応募理由を記入の上、郵送・FAX、メールのいずれかの方法で、応募先までご応募ください。

**選考結果**／国有林モニター選ばれた方には、令和2年3月末までに依頼状の発送をもってお知らせします。

**【応募・お問い合わせ先】**

林野庁北海道森林管理局企画課

(☎011-622-5228、FAX:011-622-5194)



## 町営住宅入居者募集

### 全てに共通する案内事項

#### ●入居資格

1. 市町村民税等の滞納していない者
2. 所得要件を満たす者
3. 入居者及び同居者に暴力団員がいない者
4. 町長が定める基準に該当する者

#### ●申込方法

申請書は役場建設課建築住宅係にありますので、下記書類を用意の上、申込みください。

・世帯全員の個人番号を確認できる書類の提示  
・市町村民税等の滞納がないことを証する書類の添付(完納証明や納税証明等)

また、その他に必要である場合は書類を求められることがあります。

#### ●申込期間

令和2年1月6日(月)～令和2年1月20日(月)

※詳しくは壮警町役場建設課建築住宅係までお問い合わせください。(☎0142-66-2121)

※申込者多数の場合は書類選考その他公正な方法により入居者を決定します。

## 子育て支援センター“げんき”

### ☆1月の子育て支援センター開放日☆

7日(火) 10日(金) 14日(火) 17日(金)

21日(火) 24日(金) 28日(火) 31日(金)

### ☆1月の育児サークル事業☆

16日(木) 身体測定、ひだまりの会お話し  
製作～節分に向けて

### ☆育児相談事業☆

毎週月～金曜日/9:00～17:00

### 【お問い合わせ先】

子育て支援センター“げんき”

(☎0142-66-2452(そうべつ子どもセンター内))



## 中皮腫や肺がんなど、石綿による 疾病の補償・救済について

中皮腫や肺がんなどを発症し、それが労働者として石綿ばく露作業に従事していたことが原因であると認められた場合には、労働者災害補償保険法に基づく各種保険給付や石綿による健康被害の救済に関する法律に基づく特別遺族給付金が支給されます。

石綿による疾病は、石綿を吸ってから非常に長い年月を経て発症することが大きな特徴です。

中皮腫などでお亡くなりになられた方が過去に石綿業務に従事されていた場合には、労働保険給付等に支給対象となる可能性がありますので、最寄りの都道府県労働局または労働基準監督署にご相談ください。

### 【お問い合わせ先】

北海道労働局労働基準部労災補償課

(☎011-709-2311)

## 公営住宅

公営住宅は、政令月収が158千円を超える方は入居申込みができません。(小学生以下のお子さんがある世帯や新婚世帯などは所得要件が緩和されますので詳しくはお問い合わせください。)

### ●仲洞爺団地(公営住宅)

住 所	壮警町字仲洞爺61番地
建設年度	令和元年建設 3号棟
戸数、規格	平屋 2LDK(65.00㎡) 1戸 平屋 3LDK(74.94㎡) 1戸
月 額 家 賃	家賃は収入によります。 (20,900～35,900円)
駐車場使用料	月額500円/台
敷 金	家賃の3カ月分

### 単身者用特定公共賃貸住宅

単身者用特定公共賃貸住宅の入居資格は33歳未満で同居者のいない方です。

### ●星野単身者住宅(単身者用特定公共賃貸住宅)

住 所	壮警町字滝の町420番地7
建設年度	平成9年建設
戸数、規格	2階 1LDK(47.12㎡) 1戸
月 額 家 賃	21,000円
駐車場使用料	月額500円/台
敷 金	63,000円

### ●しらかば団地(単身者用特定公共賃貸住宅)

住 所	壮警町字滝の町301番地5
建設年度	平成10年建設 1号棟
戸数、規格	1階 1LDK(46.13㎡) 1戸 3階 1LDK(46.13㎡) 1戸
月 額 家 賃	21,000円
駐車場使用料	月額500円/台
敷 金	63,000円



## みんなで暖まりながらこく節電を!

道では、北海道の厳しい冬を「みんなで暖かくなって」乗り切るため、消費活動をしながら節電にも結びつく取組を応援しています。

休みの日には、図書館などの公共施設や商業施設に出かけたり、家族がひとつの部屋に集まって過ごしたりするなど、この冬も、普段の生活を楽しみながら、こく節電を行いましょう。

### 【お問い合わせ先】

北海道経済部産業振興局

環境・エネルギー室エネルギーグループ

(☎011-204-5886)

## 税務署からのお知らせ

### 【法定調書の提出について】

令和元年分の「給与所得の源泉徴収票等の法定調書」及び「給与所得の源泉徴収票等の法定調書合計表」の提出は所轄税務署長へ、「給与支払報告書(個人別明細書・総括表)」及び「退職所得の特別徴収票」などの提出は受給者の住所地の市区町村長へそれぞれ区分して提出してください。また、税務署提出の法定調書は、e-Taxまたは光ディスク等(CD・DVDなど)でも提出することができます。

**提出期限**／令和2年1月31日(金)

### 【お問い合わせ先】

法定調書関係／

室蘭税務署管理運営部門(☎0143-22-4151)

給与支払報告書関係／壮瞥町役場税務会計課  
税務係(☎0142-66-2121)

### 【確定申告のお知らせ】

室蘭税務署では、次のとおり所得税などの確定申告会場を開設します。

なお、会場の混雑状況により 受付を早めに締め切ることがあります。

**開設期間**／令和2年2月17日(月)～3月16日(月)

**相談の受付時間**／平日9:00～16:00

※2月14日(金)以前は、確定申告会場を開設しておりませんので、確定申告のご相談は2月17日(月)以降にお越しください。

### 【インターネットで確定申告ができます！】

国税庁ホームページの「確定申告書等作成コーナー」では、画面の案内に従って金額等を入力することにより、所得税及び復興特別所得税、消費税及び地方消費税並びに贈与税の確定申告書等を作成することができ、作成した申告書等は、e-Tax(電子申告)で送信または印刷して郵送等で税務署に提出することができます。

また、1年間の所得が「給与所得」や「年金収入・副業等の雑所得」、「一時所得」のみの方は、スマートフォンやタブレットから「確定申告書等作成コーナー」にアクセスすることで、さらに見やすい「スマホ専用画面」をご利用いただけます。

### 【確定申告書にはマイナンバーの記載が必要です！】

確定申告書には、申告をする方や扶養親族の方などのマイナンバーの記載が必要です。また、マイナンバーを記載した申告書を提出する都度、申告者ご本人の本人確認書類の提示または写しの添付が必要です(控除対象配偶者、扶養親族及び事業専従者などの本人確認書類は不要です。)。※e-Taxで申告書等を送信すれば、本人確認書類の提示または写しの提出は不要です。

(本人確認書類の例)  
例1 マイナンバーカード  
例2 通知カード+運転免許証、公的医療保険の被保険者証など

### 【医療費控除の明細書の添付をお忘れなく】

医療費控除の適用を受ける場合は、「医療費控除の明細書」の添付が必要です。

医療費控除の明細書には、医療を受けた人ごと、病院・薬局ごとに医療費を合計して記載する必要があります。国税庁ホームページの「確定申告書等作成コーナー」では、医療費控除の明細書や確定申告書を作成することができますので、ぜひご利用ください。※医療費の領収書の提出は不要ですが、自宅で5年間保存する必要があります(税務署から求められたときは、提示または提出しなければなりません。)

### 【税金のご相談は、まずはお電話で】

所轄の税務署におかけいただいた電話は、自動音声によりご案内しております。

自動音声で「0」を選択していただきますと、確定申告電話相談センターの職員がご相談に応じます。

### 【お問い合わせ先】

室蘭税務署(☎0143-22-4151)

## 西いぶりサイクルプラザからの お知らせ

### 『冬の特別ワークショップ!!』

<キャンドル>

**対象**／小学生以上

**日時**／令和2年1月10日(金)13:00～15:00

**会場**／西いぶりサイクルプラザ

**定員**／15人(先着順)

**料金**／800円

<ストームグラス>

**対象**／小学生以上

**日時**／1月11日(土) 13:00～15:00

**会場**／西いぶりサイクルプラザ

**内容**／空きびんを使って天気管をつくる

**定員**／15人(先着順)

**料金**／500円

### 『冬の特別ワークショップ!!』

<リース>

**対象**／小学生以上

**日時**／1月12日(日)13:00～15:00

**会場**／西いぶりサイクルプラザ

**内容**／直径約15cmの土台を使用

**定員**／15人(先着順)

**料金**／1,500円

<ピー玉ころがし>

**対象**／小学生以上

**日時**／1月13日(月)13:00～15:00

**会場**／西いぶりサイクルプラザ

**内容**／不要になった空き箱でピー玉ころがし

**定員**／15人(先着順)

**料金**／300円

### 【申込方法・お問い合わせ先】

イベント開催の前日まで電話にて申込みください。  
西いぶりサイクルプラザ(☎0143-59-0319)

## 年末年始における火災予防について

年末年始は、休日が多く外出などで家庭が留守となったり、事業所が無人になったりしがちですので、火気の取り扱いには十分注意しましょう。また、お出かけ前や就寝前にももう一度火の元を確かめましょう。

### (家庭の皆さんへ)

○住宅用火災警報器を必ず設置しましょう。

○設置している住宅用火災警報器の作動確認をしましょう。

○寝タバコは、絶対にやめましょう。

○ベランダ等でのタバコ火災が増えています。吸い殻は完全に消化しましょう。

○ストーブの周りに燃えやすいものを置かないようにしましょう。

○子どもの火遊びに注意しましょう。

○万一来火、出入口の点検や除雪に努めましょう。

○家族全員で火気の取り扱い、避難方法などについて話し合ひましょう。

### (事業所の皆さんへ)

○人の出入りが多くなる事業所では、繁忙のため火気の取り扱いがおろそかになりがちです。巡回体制を強化するとともに、避難誘導が円滑に行われるよう従業員一人ひとりの責任分担を明確にしておきましょう。

## みんなの掲示板

### 「くじらん健康教室」を開催します

**テーマ**／～理学療法士・作業療法士が伝えたい～

健康寿命を延ばす運動と食生活

13:30～14:30

理学療法士・作業療法士による講演3つ

14:30～15:30

「転ばないための第一歩」

～自分の筋力・バランス・歩く速さをチェックしてみよう～

※実際に運動して身体能力をはかります。

※動きやすい服装でお越しください。

※過去に参加された方はくじらん健康手帳をお持ちください。

**日時**／令和2年1月23日(木)開場13:00

**場所**／スーパーアークス室蘭中央店3階  
カルチャーセンター(会場が変わります)

〒051-0011 室蘭市中央町3丁目1-8

**対象**／西胆振に住んでいる方々

**定員**／なし

**参加料**／なし

**申込方法**／当日直接ご来院ください。

### 【お問い合わせ先】

市立室蘭総合病院医療連携・患者  
支援推進センター(☎0143-25-3111)

○プレハブ等の仮設建築物であっても、通常の建物と同様、それぞれの規模、用途等に応じて消防用設備等の設置が必要です。設置が必要となる設備については、消防本部・消防署にお問い合わせください。

### 【お問い合わせ先】

北海道総務部危機対策局危機対策課消防グループ  
(☎011-204-5009)

## ゆーあいの家展示スペースのお知らせ

ゆーあいの家では、ロビーのスペースを活用して、町内の団体や個人の作品を展示しています。

### 【1月の展示】

**田仁バドミントンクラブ大会参加者の結果**

**パッチワーク、手芸**(前川裕子さん(滝之町))

**裂き織り**(織りひめ会)、**絵画**(蘭蘭)

**バードカービング**(バードカービング同好会)

**いけばな小原流**(大塚喜代美さん(滝之町))

**裂き織り**(地域活動支援センター ノノ)

☆展示を見るだけの場合は、無料で入館できます。

☆展示を見るだけの場合は、無料で入館できます。

☆展示を見るだけの場合は、無料で入館できます。

### 【お問い合わせ先】

北の湖記念館(☎0142-66-2201)

## 特別養護老人ホーム第2長日園 介護者教室

### ～皆で学ぼう！介護の基本～

長日園の介護技術を地域の皆さんへ

**日時**／令和2年1月25日(土)10:30～11:30

**会場**／デイサービスセンターふれあい広場ホール

**参加費**／無料

**対象者**／どなたでも参加できます

**内容**／認知症について

**持ち物**／筆記用具

**講師**／第2長日園 松本 啓太 生活相談員

第2長日園 瓶子 美紀 介護支援専門員

### 【お問い合わせ先】

特別養護老人ホーム第2長日園

(☎0142-66-3255)

## 「みんなの掲示板」コーナーについて

町民の皆さん等が主催する催し物のお知らせ

や会員募集などの掲載をご希望の方は、以下ま

でお問い合わせください。

### 【お問い合わせ先】

壮瞥町役場企画財政課企画広報係

(☎0142-66-2121)

メール／kikaku@town.sobetsu.lg.jp